Relatório Anual Socicana

2021

Conselho de administração

Presidente

Francisco Antonio de Laurentiis Filho

Diretor Tesoureiro

José Antonio de Souza Rossato Junior

Diretor Secretário

Bruno Rangel Geraldo Martins

Conselheiros

Roberto Cestari

Delson Luiz Palazzo

Fernando Escaroupa Panobianco

Paulo de Araujo Rodrigues

Conselho Fiscal

Efetivos

Maurício Palazzo Barbosa

André Paiva Amaral Muniz

Mateus da Silva Carneiro

Suplentes

José Pedro Fernandes Sala

Ismael Perina Junior

Nilceu Piffer Cardozo

Equipe Executiva

Superintendente

Rafael Bordonal Kalaki

Departamento Agrônômico e de Sustentabilidade

Renato Fernandes Machado

Departamento de Assistência Social e Comunicação

Carlos Eduardo Mucci

Departamento Financeiro e Contábil

Helton Luiz Bueno

Laboratório de Sacarose e Fiscalização

Regiane Ap. Chianezi

Departamento Jurídico

Elaine Ap. Maduro Costa



Informações fornecidas por profissionais da Socicana, além de Conselhos, Diretoria e Auditoria Externa. Texto de divulgação com as iniciativas do exercício, fotos, diagramação e arte final: Neomarc Comunicação/Assessoria de Comunicação Socicana www.neomarc.com.br

Associação dos Fornecedores de Cana de Guariba

CNPJ: 48.663.470/0001-61

Rua José Mazzi, 1450 - Caixa Postal 64

CEP 14840-000 - Guariba - SP

Fone: (16) 3251-9270 / 3251-9274 - Fax: (16) 3251-9277

socicana@socicana.com.br - www.socicana.com.br

“O AGRO CRESCEU NA CRISE.” MAS SERÁ QUE TIVEMOS RESULTADOS POSITIVOS?

Agronegócio: o setor que não pode parar e não parou nem durante o auge da pandemia, também é considerado o setor de melhores resultados nos últimos dois anos, período de restrições para boa parte do mercado.

Será? É verdade que mantivemos nossas atividades de forma ininterrupta. Setor essencial, produtor de alimentos, como base da economia de qualquer país, teria que estar à frente, garantindo abastecimento para todos. É verdade também que crescemos. Porém, isso não foi novidade para um setor acostumado a contribuir com o saldo positivo da balança comercial.

A questão fundamental é outra. Crescer ou aumentar o faturamento não significa necessariamente ter retorno sobre o trabalho dedicado. Além disso, cada cultura passou por esse período de forma diferente. O agro não é um só. Existem muitos universos dentro do mesmo setor, e todos com suas peculiaridades. No caso da cana-de-açúcar, por um lado, é verdade que os preços dos nossos produtos estiveram em alta. Mas é verdade também que os preços dos insumos cresceram exponencialmente. As mudanças foram quase diárias nos valores de fertilizantes, defensivos e outras ferramentas estratégicas para a lavoura.

Além disso, mais uma vez, tivemos como desafio as condições climáticas. Nossas expectativas foram frustradas por geadas e seca histórica. Depois de diversas safras trabalhando para empatar receitas e despesas, esse era o

momento de reverter em resultados. Porém, o ganho foi neutralizado pela alta nos custos e pela queda na produtividade.

Diante disso, muitos de nós passaram a investir em grãos, uma forma de compensar a baixa remuneração da cana. É visível a mudança em nossas lavouras. Em parte das áreas, onde víamos o canavial como única perspectiva, agora vemos soja, sorgo, milho e até feijão. O que antes era uma possibilidade tornou-se oportunidade, que vai mudando a paisagem em nossa região.

Para a Socicana é nítido que cada associado deva buscar sempre o melhor para o seu negócio. Aliás, a razão da existência da Associação é a sustentabilidade do produtor.

Este é um momento crucial, em que estamos avaliando se haverá continuidade das lavouras de cana, como as conhecemos hoje. Se antes era recomendado fazer as contas e cuidar da gestão da propriedade, agora, mais do que nunca, cada passo deve ser estudado. Além de produtores de cana, somos, na verdade, produtores rurais.

Ressaltamos que uma boa dose de cautela é fundamental. Produtor/Produtora, não se canse de fazer as contas e buscar orientação dos nossos técnicos. Quem trabalha, merece ter retorno dos seus esforços. Na cana e em qualquer outra cultura. Cuide muito bem de sua lavoura, avalie sempre o momento e os cenários que vão se desenhando. É preciso construir uma visão realista para prosseguir, buscando o melhor caminho.

A despeito de qualquer desafio, a Socicana está ao seu lado. Nossos serviços e projetos fazem a diferença. Estamos atentos e atuantes para atender às necessidades do nosso associado e nos manteremos assim, para os atuais e futuros desafios.



**Francisco Antonio
de Laurentiis Filho**

Presidente do Conselho
de Administração
da Socicana

INDICADORES ECONÔMICOS

Em 2021, houve o início da vacinação contra a Covid-19 no Brasil, porém, ainda com incertezas em relação ao controle da doença. O surgimento de novas variantes fez com que a reabertura das empresas ocorresse de forma cautelosa. Houve um aquecimento na economia, mas ainda com oscilações e de forma segmentada.

O Índice de Preços ao Consumidor Amplo (IPCA), chegou a 10,06%, bem acima do teto estabelecido pelo Conselho Monetário Nacional (CMN), que era de 5,25%. O índice de dois dígitos foi o maior patamar desde 2015, quando a inflação chegou a 10,67%.

A taxa Selic começou 2021 em 2%, mas finalizou o ano em 9,25%, uma tentativa do Banco Central em segurar a alta dos preços. A última vez que a taxa Selic havia chegado a 9,25% havia sido em julho de 2017. (Fonte: Copom/BC).

Com queda de 2,09% no último pregão do ano, o dólar fechou 2021 com alta de 7,47%, cotado a R\$ 5,5748. Como comparação, em dezembro de 2020, a moeda americana acumulava alta no ano de 29,33%.

De acordo com o IPEA (Instituto de Pesquisa Econômica Aplicada), estima-se que o Brasil deva fechar o PIB (Produto Interno Bruto) de 2021, em alta de 4,8%. Deve chegar a R\$ 8,684 trilhões, ou R\$ 40.712,42 *per capita*, montante inferior a 2019 (período antes da pandemia), que havia somado R\$ 41.069,01 *per capita* (Fonte: FGV).

De acordo com a pesquisa realizada pelo Centro de Estudos Avançados em Economia Aplicada, Cepea, da Esalq/USP, em parceria com a Confederação da Agricultura e Pecuária do Brasil, considerando o desempenho do agronegócio, a participação do setor no PIB total pode atingir o índice de 28% em 2021.

BALANÇA COMERCIAL DO BRASIL

Em comparação ao ano de 2020, a balança comercial brasileira finalizou o ano de 2021 com um crescimento de 21,1%, ou *superávit* de US\$ 61 bilhões, de acordo com dados divulgados pelo ministério da Economia. Foram US\$ 280,4 bilhões em exportações e US\$ 219,4 bilhões em importações. Um crescimento de 34% nas exporta-

ções e de 38,2% em importações, na comparação com o ano anterior.

Segundo informações do governo federal, as exportações aumentaram em preços e quantidades. Os registros destacam como os maiores importadores de produtos brasileiros: Estados Unidos com 44,9% do total; Mercosul com 37%; Associação das Nações do Sudeste Asiático, Asean, com 36,8%; União Europeia com 32,1% e China com 28%.

BALANÇA COMERCIAL DO AGRONEGÓCIO

Dados do Instituto de Pesquisa Econômica Aplicada, Ipea, mostram *superávit* na balança comercial do agronegócio brasileiro, de US\$ 105,1 bilhões, em 2021, ou seja, 19,8% acima do verificado em 2020. As exportações dos produtos do agronegócio bateram recorde histórico, alcançando US\$ 120,6 bilhões.

Os cinco principais setores exportadores do agronegócio brasileiro, em 2021, foram: complexo soja (US\$ 48,01



bilhões), carnes (US\$ 19,86 bilhões), produtos florestais (US\$ 13,94 bilhões), complexo sucroalcooleiro (US\$ 10,26 bilhões) e café (US\$ 6,37 bilhões) (fonte: Ministério da Agricultura, Pecuária e Abastecimento).

CANA-DE-AÇÚCAR

Segundo a União da Indústria de Cana-de-Açúcar, Unica, a moagem na safra 2021/2022, no período de 1º de abril de 2021 até 1º de março de 2022, somou 521,783 milhões de toneladas no Centro-Sul do país, com variação para baixo de 12,86% em relação ao mesmo período do ciclo passado, que havia sido de 598,790 milhões de toneladas.

O volume produzido de açúcar chegou a 32,038 milhões de toneladas, ou queda de 16,22% referente à safra 2020/2021, quando havia alcançado 38,241 milhões de toneladas no acumulado.

A produção do etanol alcançou 16,258 bilhões de litros do hidratado e 10,910 bilhões de litros de etanol anidro, totalizando 27,168 bilhões de litros. Houve queda de

8,83% em relação à safra passada, que havia alcançado 29,799 bilhões de litros no total.

No ciclo 2021/2022, a safra registrou 142,96 kg de ATR por tonelada de cana-de-açúcar, apresentando uma queda de 1,47% em relação ao acumulado da safra anterior, que foi de 145,09 kg/tonelada.

VENDAS DE AÇÚCAR E ETANOL

Referente às vendas, entre o início da safra até fevereiro de 2022, as unidades produtoras do Centro-Sul comercializaram 24,958 bilhões de litros de etanol (retração de 12,08% em relação à safra 2020/2021). De toda a produção, 1,4 bilhões de litros foram comercializados no mercado externo (queda de 43,78%) e 23,5 bilhões de litros no mercado interno (queda de 8,97%).

O etanol anidro representou 9,9 bilhões de litros (aumento de 7,09%) e o etanol hidratado 15,0 bilhões de litros (queda de 21,37%), na comparação com a safra anterior (fonte: Unica).

NÚMEROS DA SAFRA NO CENTRO-SUL

Safra 2021/2022: posição ACUMULADA entre 1º de abril de 2021 até 1 de março de 2022

Produtos	Centro-Sul		Var. (%)
	2020/2021	2021/2022	
Cana-de-açúcar ¹	598.790	521.783	↓ -12,86%
Açúcar ¹	38.241	32.038	↓ -16,22%
Etanol anidro ²	9.708	10.910	↑ 12,39%
Etanol hidratado ²	20.091	16.258	↓ -19,08%
Etanol total ²	29.799	27.168	↓ -8,83%
ATR ¹	86.881	74.594	↓ -14,14%
ATR/ tonelada de cana ³	145,09	142,96	↓ -1,47%
Mix (%)			
açúcar	46,19%	45,08%	↓
etanol	53,81%	54,92%	↑
Litros etanol/ tonelada de cana	45,92	46,01	↑ 0,21%
Kg açúcar/ tonelada de cana	63,86	61,40	↓ -3,86%

Fonte: UNICA. Nota: ¹ - mil toneladas; ² - milhões de litros; ³ - kg de ATR/ tonelada de cana. Para efeito do cálculo do "ATR produto"; excluiu-se a produção realizada de etanol a partir do milho

INDICADORES SOCICANA

Atendimento aos associados

A Socicana realizou, no último exercício, 6.863 atendimentos aos seus associados. Foram 2.198 horas de trabalho direcionado especificamente ao contato direto com o produtor.

Área	Atendimentos
Administrativa / Financeira	202
Social e Plano de Saúde / Comunicação	4.061
Jurídico	699
Laboratório	82
Área técnica	1.317
Projetos e Sustentabilidade	502
Total	6.863

Área Administrativo Financeira

202

Atendimentos sobre taxa de recolhimento, cálculo de pagamento de cana, royalties de variedades, informações de ATR e entrega de cana.

Social e Plano de Saúde

320

Consultas Agendadas

78

Exames Agendadas

3263

Emissões de segunda via de boletos e atendimento sobre pagamentos.

400

Atendimentos diversos (informações, consultas, informes de impostos de renda, cadastros, contratos, plano odontológico, carteirinhas, reclamações, elogios).

Departamento Jurídico

112

Assessorias ambientais (orientações sobre fogo, aceiros, defesas judiciais e administrativas, atendimento ambiental, projetos e relatórios).

46

Contratos, aditivos e notificações.

332

Atendimentos relacionados ao CAR.

152

Assistências em assuntos diversos (questões fundiárias, trabalhistas, salário-educação, decisões de processos, orientações em processos, contribuições sindicais, CNA, Gedav, ITR, outorga, direito de família e sucessório, notificações).

57

Ações de fortalecimento do associativismo (PAME, Conselho Estadual de Recursos Hídricos, Câmaras Técnicas vinculadas ao Conselho Estadual de Recursos Hídricos, Comitê de Bacia do Rio Mogi-Guaçu, Grupo Ambiental e Jurídico, Etanol Mais Verde, Operação Corta Fogo).

Laboratório Socicana

82

Orientações à fornecedores sobre coletas, amostragens, resultados, bonificação de pureza, valores de ATR.

30

Levantamentos de informações dos fornecedores com as usinas, relatórios, análises, cancelamentos de análises.

2782

Pré-análises da matéria-prima.

4,240

milhões de toneladas de canas fiscalizadas nas usinas.

46

Eventos, entre ABNT (Associação Brasileira de Normas Técnicas), Canatec, Orplana, treinamentos e palestras.

Departamento Técnico Agrônomo

442

Avaliações de perdas na colheita.

16

Levantamentos sobre a qualidade no plantio, Qualiplant.

69

Assistências no Aplique Certo.

338

Realizações de MIP Cana.

425

Orientações, informações e consultas sobre ATR Relativo, cálculos de indenizações, custos de produção, conferências de pagamento das usinas.

27

Outros serviços.

Projetos e Sustentabilidade

502

Orientações e assistências sobre certificações, programa Top Cana, Crédito Rural Verde e Plano de Ação.

7

Condomínios certificados pela Bonsucro.

119

Produtores participantes do Top Cana.

4

Treinamentos, palestras e capacitações.

Departamento de Comunicação

74

Atualizações do site da Socicana (News, Informativos, ATR e manutenções).

30

horas da equipe para produção do novo site.

74

Matérias produzidas, com distribuição via newsletter, Informativo Produtor, jornal externo e Assessoria.

69

Produções de comunicação visual com impressão + Notícias do Setor via e-mail (Informativo, Calendário, mala direta, peças impressas e mailing list).

438

Produções, postagens e monitoramento das redes sociais, entre Facebook, Instagram e LinkedIn.

17

Cobertura de eventos: Calendário, Feira Nacional do Amendoim, AGO, Tratoração, Tratoração na Capital, Previsões Climáticas, Manejo Biológico.

116 mil

No total foram 116.870 visualizações de página no site da Socicana.

Grupos de Trabalho

21

A Socicana participa de 21 grupos de trabalho e discussão do setor.

Reuniões com usinas, parceiros e demais agentes do setor

245

A Socicana ainda participou de mais de 245 reuniões com diversos agentes envolvidos na produção de cana-de-açúcar. Estas reuniões trouxeram diretamente benefícios para os associados através de negociações com condições diferenciadas, parcerias e a busca constante por melhores condições de produção.

PRINCIPAIS INICIATIVAS 2021

JANEIRO

Tratoração

No dia 7, a Socicana junto a outras entidades do agronegócio, promoveu, em Jaboticabal e Taquaritinga, a iniciativa que ficou conhecida como “Tratoração”, que acabou culminando em uma mobilização de cerca de 200 cidades no estado de São Paulo. O objetivo foi alterar a decisão do governo estadual de aumentar a carga tributária sobre produtos essenciais, como: alimentos, medicamentos, combustíveis, insumos agrícolas e energia elétrica no campo. A ideia da manifestação surgiu em uma reunião semanas antes, no auditório da Socicana, em Guariba/SP, da qual participaram representantes de cooperativas e entidades representativas, de forma presencial e à distância. Em Jaboticabal, a manifestação foi organizada pela Socicana, além de Coplana; Sicoob Coopcredi; Sindicato Rural; Associação Comercial, Industrial e Agronegócios de Jaboticabal; e Câmara de Dirigentes Lojistas. Como resultado, na véspera do Tratoração, já houve a conquista de parte das reivindicações.



FEVEREIRO

Socicana completa 70 anos

Em 15 de fevereiro de 1951, produtores da região de Guariba tomavam uma decisão que entraria para a história. Decidiram unir esforços para a organização da classe, fundando a Associação dos Fomecedores de Cana de Guariba. Dr. Antonio José Rodrigues Filho esteve entre os fundadores e foi o primeiro presidente da Socicana, atuando na liderança da Associação de 1951 a 1966.



Crédito Rural Verde

A Socicana estabeleceu parceria com o Sicoob Coopcredi para uma nova linha de crédito ao produtor, o Crédito Rural Verde, que passou a atender, com juros mais baratos, produtores de cana-de-açúcar integrantes de programas ou certificações ambientais. A linha diferenciada no setor teve como objetivo premiar associados que atuam dentro de critérios de sustentabilidade, incentivando a ampliação das boas práticas na produção.



Mobilização em São Paulo

No dia 17 de fevereiro, cerca de 90 entidades do agro-negócio, cooperativas, associações e sindicatos, realizaram uma manifestação, na cidade de São Paulo, contra a alteração na alíquota do Imposto sobre Circulação de Mercadorias e Serviços, ICMS. Os representantes das entidades fizeram a concentração na Ceagesp (Companhia de Entrepósitos e Armazéns Gerais de São Paulo). Produtores da nossa região foram representados pelas lideranças de três entidades: Socicana, Sindicato Rural de Jaboticabal e Coplana. Na mobilização, que foi considerada um “segundo tratoração”, também estava em pauta a revogação do artigo 22 da Lei 17.293, conhecida como “lei do cheque em branco”, que dava poderes ao governo paulista para retirar isenções ou benefícios fiscais a qualquer momento.



Clima e previsões

No dia 18 de fevereiro, a Socicana promoveu uma palestra para seus associados, sobre condições climáticas, com o meteorologista, Celso de Oliveira. A palestra teve como objetivo fornecer informações para contribuir com a tomada de decisão na lavoura.



MARÇO

AGO

No dia 23 de março, a Socicana realizou sua Assembleia Geral Ordinária, AGO, exercício 2020. Foram aprovadas as contas do período, assim como as iniciativas realizadas. Foi feita a votação e aprovação também da taxa de contribuição do associado, que manteve-se entre as mais baixas do país.



ABRIL

Ao longo do ano, reportagens descrevem atuação da Socicana

Também em comemoração aos 70 anos da Socicana, o Informativo Produtor, edição de abril, contou com a participação do ex-ministro da Agricultura e coordenador do Centro de Agronegócio da Fundação Getúlio Vargas, Roberto Rodrigues, que destacou a participação da Socicana na implementação da “maior revolução tecnológica da agricultura no século XX”. Do período em que era gerente do Departamento Técnico da Socicana, Rodrigues falou de uma conquista que mudaria a forma de produzir. “Um ponto essencial foi o trabalho com o qual a Socicana, a Coplana e membros do setor contribuíram: a implantação do Pagamento de Cana pelo Teor de Sacarose (PCTS), realizada pelo Instituto do Açúcar e Alcool, IAA. A Socicana saiu na frente, montando o Laboratório de Análise de Cana-de-Açúcar para a checagem das análises que as usinas faziam. Este laboratório foi uma espécie de viveiro de líderes. O próprio Ismael Perina Junior começou sua vida profissional trabalhando, como agrônomo, neste laboratório, e hoje é um grande líder”, destacou Rodrigues, em entrevista ao Informativo.

JUNHO

Combate a incêndios

No dia 7 de junho, a Socicana participou do lançamento da “7ª Campanha de Conscientização, Prevenção e Combate aos Incêndios”, promovida pela Associação Brasileira do Agronegócio da Região de Ribeirão Preto (ABAG/RP), usinas e entidades do setor. A Socicana é uma das parceiras do projeto e atua trabalhando fortemente junto dos produtores rurais e sociedade para a segurança no campo.



Conferência Mundial

Modelo Socicana é apresentado no IFAMA 2021 Academic Symposium. O IFAMA World Conference é uma das maiores conferências mundiais do agronegócio e acontece anualmente, atraindo profissionais de mercado, cientistas, executivos, empresas, entre outros agentes de negócios. É uma importante vitrine para o agro brasileiro mostrar suas melhores práticas.



Comemoração dos 70 anos traz o tema “sustentabilidade”

Na comemoração dos 70 anos da Socicana, o Informativo Produtor apresentou, no mês de junho, uma das áreas em que a Associação acumula exemplos de sucesso: a sustentabilidade da produção. São diversos os programas desenvolvidos ao longo de sua trajetória, visando às boas práticas agrícolas, preservação ambiental, gestão adequada da propriedade e atenção à sociedade. O Top

Cana, por exemplo, programa criado pela Socicana, consolida-se como programa de base para a produção sustentável e também para a conquista de selos internacionais como Bonsucro e RSB (*Roundtable on Sustainable Biomaterials*).



JULHO

Cbios

A Socicana, com o apoio da Organização de Associações de Produtores de Cana do Brasil, Orplana, realizou no dia 5 de julho, o evento *on-line* “Entendendo os Cbios”, com o objetivo de esclarecer aos produtores o funcionamento dos Créditos de Descarbonização, além das negociações com as usinas.



Abertura da Feira Nacional do Amendoim

“Quais os principais desafios e oportunidades para a agricultura nos próximos anos?” Esse foi o tema discutido no evento de abertura do XVIII Encontro e III Feira Nacional do Amendoim, que aconteceu no dia 28. A Socicana, como parceira do evento, esteve presente contribuindo para as discussões.



AGOSTO

Variedades de cana-de-açúcar

No dia 18 de agosto, a Socicana realizou um evento virtual para produtores associados, com o intuito de discutir a performance de variedades de cana-de-açúcar. O evento foi dividido em quatro etapas, em que foi abordado o rendimento em relação ao período de seca e geada e durante os ciclos precoce, médio e tardio. O objetivo foi auxiliar o produtor na tomada de decisão.



8ª Feira Nacional do Amendoim

Realizada nos dias 10, 11 e 12 de agosto, a III Feira Nacional do Amendoim e XVIII Encontro sobre a Cultura do Amendoim provaram por mais um ano o potencial de integração da cadeia produtiva. A Socicana manteve-se como parceira estratégica da iniciativa, considerando a relevância da cultura do amendoim e sua bem-sucedida parceria na rotação com cana-de-açúcar. O evento consolida-se como referência na América Latina, pelo nível técnico dos palestrantes, temas e condução do Dia de Campo.

O clima para as lavouras

Assim no primeiro semestre, no dia 23 de agosto, a Socicana promoveu a palestra *on-line* “Previsões Climáticas”, com o meteorologista da Climatempo, Celso Oliveira. A palestra fez parte de uma série de conteúdos apresentados na 8ª Feira Coplana de Negócios.



Comemoração dos 70 anos destaca trechos históricos da Socicana

A edição de agosto do Informativo Produtor trouxe o relato de Ismael Perina Junior, presidente da Associação por dois mandatos, no período de 2005 a 2011. Liderança no setor, entre outras atribuições, Ismael é vice-presidente do Instituto Pensar Agropecuária, como representante da Organização de Associações de Produtores de Cana do Brasil, Orplana. “... a história mostra que em todo esse tempo, são 70 anos, a Socicana teve esse papel de desenvolver a produção e de se articular com governos estaduais, municipais, federais para promover legislações que trouxessem benefícios à produção de cana-de-açúcar”, afirmou.



SETEMBRO

Projeto Calendário

Nos dias 23 e 24 de setembro, foram realizados os encontros do Projeto Calendário 2022, reunindo os inscritos e Comissão Organizadora em uma sala virtual, assim como ocorreu no ano anterior. A ação foi promovida pela Socicana, Coplana e Sicoob Coopecredi. O tema foram os Objetivos de Desenvolvimento Sustentável, definidos pela Organização das Nações Unidas, ONU.



Semana Interna de Prevenção de Acidentes do Trabalho

A Coplana, a Socicana e o Sicoob Coopecredi realizaram sua 34ª Sipat, Semana Interna de Prevenção de Acidentes do Trabalho, no período de 27 de setembro a 1º de outubro. A iniciativa promovida anualmente pela CIPA Coplana, Comissão Interna de Prevenção de Acidentes da Cooperativa, tem por objetivo estimular, nos diversos setores, a cultura da segurança, assim como a prevenção na área da saúde e o bem-estar entre os colaboradores.



Socicana reforça o papel das ações sociais

Na edição de setembro do Informativo Produtor, o destaque foram as iniciativas de responsabilidade social. Desde a sua fundação, além de representar o produtor e oferecer serviços técnicos de qualidade, a Socicana sempre prezou por buscar alternativas que contribuíssem com a comunidade. Ao longo de 70 anos, vem desenvolvendo projetos e parcerias que fazem a diferença em toda a região, com presença também na área de assistência social. Entre os exemplos, promoveu atendimento ambulatorial e médico-hospitalar em cidades de sua atuação. Também cedeu o prédio do Hospital Regional Francisco Carneiro D'Albuquerque para a Santa Casa de Misericórdia de Guariba, contribuindo com os serviços de saúde à população.



Manejo Biológico

No dia 23 de setembro, a Coplana e a Socicana realizaram o lançamento do Projeto Manejo Biológico, com o objetivo de promover o uso desse tipo de insumo em cana-de-açúcar, amendoim e soja, entre os produtores cooperados da Coplana e associados da Socicana. O projeto conta com apoio técnico de um grupo de cientistas do setor e empresas parceiras.

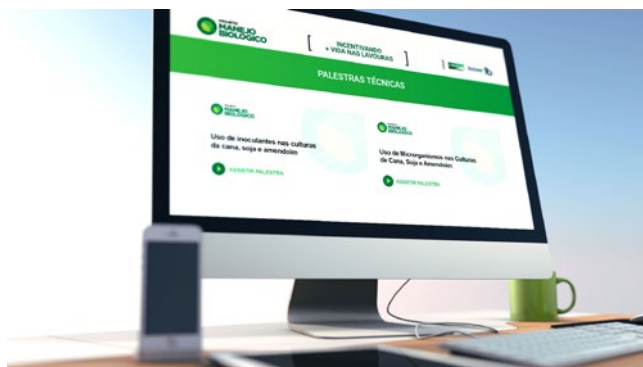

OUTUBRO

Digitalização de capacitações técnicas

Com proposta selecionada para participar da segunda edição da Campanha de Fortalecimento de Associações de Produtores de Cana, a Socicana desenvolveu o projeto “Digitalização de capacitações técnicas”. O objetivo é capacitar e orientar produtores e produtoras rurais por meio de conteúdos digitais, de forma prática e abrangente. A campanha é uma iniciativa do programa Muda Cana, fruto da parceria entre a Organização de Associações de Produtores de Cana do Brasil, Orplana, e Solidaridad Brasil, para o desenvolvimento sustentável do setor sucroenergético.



Corrida para a saúde

Entre os dias 25 de outubro e 7 de novembro, a Socicana apoiou a 7ª edição da Corrida Coplana Pegada Sustentável, realizada em formato virtual pelo segundo ano consecutivo, devido às restrições da pandemia de Covid-19. O objetivo é a integração de colaboradores com a sociedade e o estímulo à prática de atividade física para a saúde e bem-estar. Todos os anos também uma entidade assistencial recebe donativos a partir da iniciativa.

Em 2021, participaram 128 colaboradores da Socicana, Coplana e Sicoob Coopcredi, e houve doação, à Secretaria Municipal de Desenvolvimento Social de Guariba, de 187 kg de alimentos, arrecadados com as inscrições.



NOVEMBRO

O papel do jovem e da mulher

Entre as diversas ações voltadas para a sustentabilidade da produção, a Socicana vem promovendo temas como sucessão familiar e inserção do público feminino nos negócios. Na edição de novembro do Informativo do Produtor, foi destacada a participação do jovem e da mulher no agronegócio. Ciro Mendes Sitta e Tânia Penariol Sisto foram citados como exemplos de bem-sucedida sucessão, feita com planejamento e parcerias. Izildinha Carneiro Leão Penariol e Danielle Baratela foram exemplos do papel da mulher para o desenvolvimento da empresa rural.



DEZEMBRO

Webinar Agenda ESG

No âmbito de seus projetos desenvolvidos para o setor canavieiro, a Solidaridad Brasil promoveu, no dia 9, o webinar “Agenda ESG: Casos práticos de sustentabilidade na cadeia da cana”, com o objetivo de discutir ações que incentivam boas práticas sociais, ambientais e de governança para empresas, associações e produtores rurais. Compuseram a mesa de debates representantes da Raízen, Bayer CropScience, Socicana, Fazenda Belo Horizonte de Jaboticabal e Solidaridad.

Contexto histórico durante fundação da Socicana

A capa de dezembro do Informativo Produtor trouxe o contexto histórico do período em que a Socicana foi fundada. Como exemplo, durante a Segunda Guerra Mundial, a reivindicação das usinas paulistas, ao Instituto do Açúcar e Alcool, para aumento de sua cota de produção de açúcar. Com a liberação pelo IAA, o estado de São Paulo multiplica sua produção (fonte: “Brasil, a doce terra”, de Fúlvio de Barros Pinheiro Machado). Nessa época de crescimento do setor, ocorria a fundação da Socicana, em 15 de fevereiro de 1951.

Ao longo dos anos, o papel da Associação foi fundamental para manter a classe produtora unida em torno dos mesmos objetivos e para a articulação com as unidades industriais, buscando o diálogo e benefícios coletivos.



2021 E A PANDEMIA

O ano de 2021 foi um período duro em relação à pandemia, no Brasil e no mundo. Apesar da vacinação, que foi avançando ao longo dos meses, o surgimento de novas variantes foi um dos fatores responsáveis pelo aumento do número de casos. Diversos países retrocederam em relação à flexibilização da circulação.

O Brasil acompanhou as principais regiões do mundo quanto aos desafios impostos pela pandemia, como redução da atividade econômica, inflação e sobrecarga nos hospitais.

O agronegócio, mais uma vez, foi um setor relevante para manter a economia em movimento, dando continuidade às suas operações de maneira ininterrupta, gerando renda e mantendo os empregos. Em todo o país, foi possível reconhecer os benefícios promovidos pelo agro, não só para áreas com conexão direta, mas também refletindo em todos os demais segmentos, do co-

mércio à indústria, passando pelos serviços.

Na Socicana, foram mantidas as medidas de segurança em relação à covid-19, promovendo o bem-estar da equipe e do associado. O atendimento presencial foi mantido, com ênfase para aspectos como distanciamento e uso de máscara, havendo ainda uma ampliação do atendimento por canais digitais. As adaptações permitiram que o produtor recebesse todo o suporte em suas necessidades, muitas vezes sem sair de casa ou da propriedade.

Todos os serviços foram mantidos, com o objetivo de garantir a assistência ao produtor e as atividades nas lavouras. Em 2021, também houve avanços no desenvolvimento de projetos para a digitalização de processos e capacitação técnica, que entrarão em atividade em 2022.

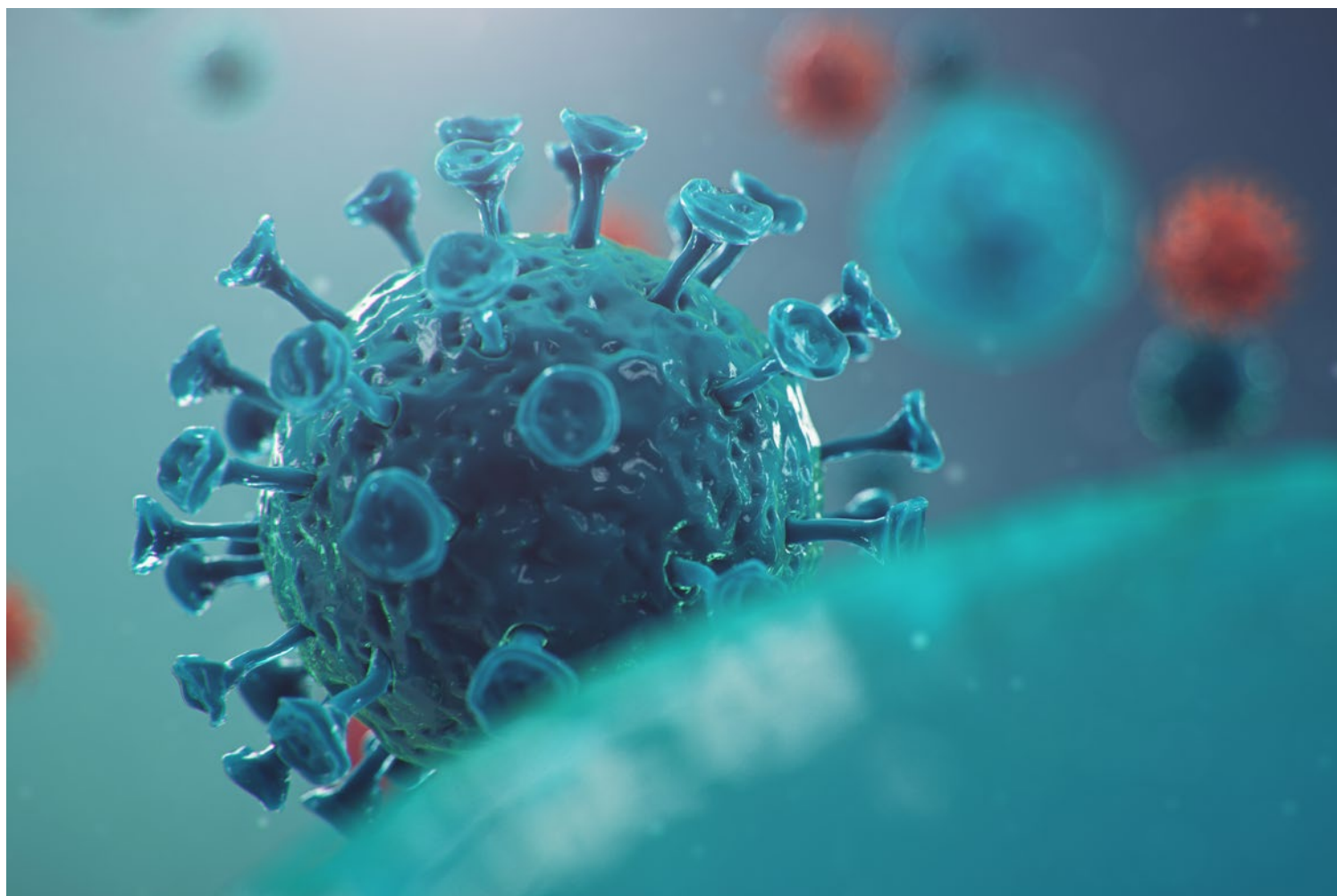

SERVÇOS SOCICANA

Assistência qualificada para a
evolução dos processos na lavoura



Representatividade

A organização da classe e a articulação com os diversos segmentos da sociedade são fundamentais para a defesa dos interesses do produtor de cana-de-açúcar. Ao longo dos anos, a Socicana mantém o diálogo com o mercado, governos e sociedade para garantir direitos, manter a remuneração da matéria-prima e promover avanços no processo produtivo. Sempre visando à sustentabilidade da produção.

Serviços Técnicos para todas as etapas da Produção



Departamento Técnico

Serviços que atendem a todas as atividades das lavouras de cana-de-açúcar: Qualiplant; Aplique Certo • MIP Cana - Manejo Integrado de Pragas da Cana • Avaliação de Perdas na Colheita Mecanizada • acompanhamento dos produtos que compõem o ATR • orientação sobre custos da cultura da cana • conferência e monitoramento do ATR Relativo • elaboração do Plano de Eliminação de Queimadas (PEQ) • elaboração do Etanol Verde - Protocolo Ambiental.



MIP Cana

O Manejo Integrado de Pragas (MIP) nas lavouras de cana-de-açúcar contribui para reduzir o uso de defensivos e realizar aplicações com maior resultado. É possível promover a combinação de produtos químicos e biológicos e também identificar o nível de infestação das principais pragas.



Aplique Certo

O serviço promove uma importante contribuição para a sustentabilidade do processo produtivo, a partir do melhor aproveitamento dos defensivos e maior precisão na pulverização. Também realiza treinamentos dos trabalhadores e orientações para a destinação correta de embalagens.



Qualiplant Qualidade no plantio

Avaliação da qualidade do plantio para correções imediatas, que fazem a diferença nos resultados. uso de indicadores para maior precisão do acompanhamento técnico.



Laboratório Socicana

Entre outros parâmetros, conhecer a matéria-prima e o estágio em que se encontra para a colheita é fundamental para resultados. O produtor pode contar com o serviço especializado do Laboratório Socicana, atestado por órgãos competentes para diversas análises. Entre elas, maturação; comparação dos resultados da usina; conferência entre laboratórios; fiscalização nas usinas; conferência da pesagem de caminhões e equipamentos; auditoria do modelo Consecana.



Planilha de custos de produção

Organizar as despesas, receitas e fluxo de caixa é fundamental para manter a saúde das finanças. A Socicana disponibiliza ferramentas com versões ajustadas ao tamanho da propriedade e tecnologia empregada.



Avaliação de Perdas na Colheita

Para avaliar esta importante etapa da produção, a Socicana disponibiliza técnicos, que vão ao campo orientar sobre o melhor aproveitamento da matéria-prima. Com procedimento simples é possível melhorar resultados na usina.



Parcerias

A Socicana mantém parcerias com universidades, centros de pesquisa e organismos nacionais e globais para o desenvolvimento da produção e garantia do acesso, ao produtor, a novas tecnologias, informações estratégicas sobre produção, mercado e previsões climáticas, além de certificações ambientais. Entre os organismos internacionais, possui parcerias com: Bonsucro, RSB, WABCG, Solidaridad. Entre os organismos nacionais, possui parceiras com: Fatec, Unesp, Pecege, IAC, Ibis, Ridesa Brasil, Orplana Abag, Coplana, Sicoob Coopecredi, Sindicato Rural de Jaboticabal, Sindicato Rural de Guariba.

Regularização e Suporte Legal



Departamento Jurídico

O objetivo do departamento é promover maior segurança do produtor, a partir da regularização da propriedade.

Oferece serviços, como:

- Inscrição no Cadastro Ambiental Rural, CAR;
- Assessoria trabalhista e nas questões relacionadas à Saúde e Segurança do Trabalho;
- Assessorias fundiária;
- Assessoria ambiental em relação a fogo em canaviais;
- Assessoria na análise de contratos agrários;
- Representação no Comitê de Bacias e Câmaras Técnicas do Conselho de Recursos Hídricos;
- Atuação em demandas do quadro social.



Sustentabilidade

Muito antes do termo ser incluído nas negociações de mercado, a Socicana já adotava as boas práticas agrícolas e oferecia suporte ao produtor para o fundamental equilíbrio no tripé social, ambiental e financeiro. Entre as iniciativas nessa área, estão:

- Desenvolvimento de Programas de Boas Práticas na propriedade rural e de Selos de Certificação da produção de Cana-de-Açúcar
- Suporte em projetos que promovem avanços nos indicadores de sustentabilidade: níveis social, ambiental e econômico
- Desenvolvimento de programas como o Top Cana
- Apoio no enquadramento das propriedades rurais à legislação vigente e aos processos requisitados pelos selos de certificação do Brasil e do exterior
- Suporte aos associados para sua certificação nas iniciativas internacionais Bonsucro e RSB (*Roundtable on Sustainable Biomaterials*).



Assistência Social e Planos de Saúde

A gestão dos Planos de Saúde e Odontológico, promovida pela Socicana, a associados e familiares, é reconhecida pelo seu compromisso em atender os usuários e profissionalismo no relacionamento com as empresas. O departamento busca sempre a negociação de melhor custo-benefício para o produtor e o acesso facilitado à rede credenciada completa, especialidades e cobertura, além da verificação da qualidade do atendimento nos hospitais, ambulatórios e laboratórios.



Comunicação

A Socicana tem um cuidado especial com sua comunicação, a partir do trabalho de uma equipe especializada e que conhece o agronegócio e suas pautas. Diante do aumento do número de canais digitais e interação com diversos públicos, a comunicação de qualidade e executada com precisão, torna-se imprescindível para transmitir uma mensagem adequada e de interesse do usuário, seja produtor rural, técnico, empresas ou público das cidades onde atua. A Socicana preza por uma comunicação inteligível e que tenha um papel agregador em relação ao posicionamento do setor, diante dos diversos temas e desafios da atualidade. Muito mais do que estar presente nas redes, a interação promovida pela Socicana mantém-se qualificada para garantir a interlocução com a sociedade.

RELATÓRIO DOS AUDITORES INDEPENDENTES SOBRE AS DEMONSTRAÇÕES FINANCEIRAS

Aos
Administradores e conselheiros
Associação dos Fornecedoros de Cana de Guariba – SOCICANA
Guariba – SP

Opinião

Examinamos as demonstrações financeiras da Associação dos Fornecedoros de Cana de Guariba – Socicana (“Associação”), que compreendem o balanço patrimonial em 31 de dezembro de 2021 e as respectivas demonstrações do resultado, do resultado abrangente, das mutações do patrimônio líquido e dos fluxos de caixa para o exercício findo nessa data, bem como as correspondentes notas explicativas, incluindo o resumo das principais políticas contábeis.

Em nossa opinião, as demonstrações financeiras acima referidas apresentam adequadamente, em todos os aspectos relevantes, a posição patrimonial e financeira da Associação dos Fornecedoros de Cana de Guariba – Socicana em 31 de dezembro de 2021, o desempenho de suas operações e os seus respectivos fluxos de caixa para o exercício findo nessa data, de acordo com as práticas contábeis adotadas no Brasil aplicáveis às entidades sem fins lucrativos.

Base para opinião

Nossa auditoria foi conduzida de acordo com as normas brasileiras e internacionais de auditoria. Nossas responsabilidades, em conformidade com tais normas, estão descritas na seção a seguir intitulada “Responsabilidades do auditor pela auditoria das demonstrações financeiras”. Somos independentes em relação à Associação, de acordo com os princípios éticos relevantes previstos no Código de Ética Profissional do Contador e nas normas profissionais emitidas pelo Conselho Federal de Contabilidade, e cumprimos com as demais responsabilidades éticas conforme essas normas. Acreditamos que a evidência de auditoria obtida é suficiente e apropriada para fundamentar nossa opinião.

Outros assuntos

Auditoria das demonstrações financeiras do exercício anterior

As demonstrações financeiras relativas ao exercício findo em 31 de dezembro de 2020, apresentadas para fins comparativos, foram auditadas por outros auditores independentes, que emitiram relatório de auditoria datado de 29 de janeiro de 2021, sem ressalvas.

Responsabilidades da administração e da governança pelas demonstrações financeiras

A administração da Associação é responsável pela elaboração e adequada apresentação das demonstrações financeiras de acordo com as práticas contábeis adotadas no Brasil aplicáveis às entidades sem fins lucrativos e pelos controles internos que ela determinou como necessários para permitir a elaboração de demonstrações financeiras livres de distorção relevante, independentemente se causada por fraude ou erro.

Na elaboração das demonstrações financeiras, a administração é responsável pela avaliação da capacidade de a Associação continuar operando, divulgando, quando aplicável, os assuntos relacionados com a sua continuidade operacional e o uso dessa base contábil na elaboração das demonstrações financeiras, a não ser que a administração pretenda liquidar a Associação e suas controladas ou cessar suas operações, ou não tenha nenhuma alternativa realista para evitar o encerramento das operações.

Os responsáveis pela governança da Associação são aqueles com responsabilidade pela supervisão do processo de elaboração

das demonstrações financeiras.

Responsabilidades do auditor pela auditoria das demonstrações financeiras

Nossos objetivos são obter segurança razoável de que as demonstrações financeiras, tomadas em conjunto, estão livres de distorção relevante, independentemente se causada por fraude ou erro, e emitir relatório de auditoria contendo nossa opinião. Segurança razoável é um alto nível de segurança, mas, não, uma garantia de que a auditoria realizada de acordo com as normas brasileiras e internacionais de auditoria sempre detectam as eventuais distorções relevantes existentes. As distorções podem ser decorrentes de fraude ou erro e são consideradas relevantes quando, individualmente ou em conjunto, possam influenciar, dentro de uma perspectiva razoável, as decisões econômicas dos usuários tomadas com base nas referidas demonstrações financeiras.

Como parte da auditoria realizada de acordo com as normas brasileiras e internacionais de auditoria, exercemos julgamento profissional e mantemos ceticismo profissional ao longo da auditoria. Além disso:

- Identificamos e avaliamos os riscos de distorção relevante nas demonstrações financeiras, independentemente se causada por fraude ou erro, planejamos e executamos procedimentos de auditoria em resposta a tais riscos, bem como obtemos evidência de auditoria apropriada e suficiente para fundamentar nossa opinião. O risco de não detecção de distorção relevante resultante de fraude é maior do que o proveniente de erro, já que a fraude pode envolver o ato de burlar os controles internos, conluio, falsificação, omissão ou representações falsas intencionais.

- Obtemos entendimento dos controles internos relevantes para a auditoria para planejarmos procedimentos de auditoria apropriados às circunstâncias, mas, não, com o objetivo de expressarmos opinião sobre a eficácia dos controles internos da Associação.

- Avaliamos a adequação das práticas contábeis utilizadas e a razoabilidade das estimativas contábeis e respectivas divulgações feitas pela administração.

- Concluímos sobre a adequação do uso, pela administração, da base contábil de continuidade operacional e, com base nas evidências de auditoria obtidas, se existe incerteza relevante em relação a eventos ou condições que possam levantar dúvida significativa em relação à capacidade de continuidade operacional da Associação. Se concluirmos que existe incerteza relevante, devemos chamar atenção em nosso relatório de auditoria para as respectivas divulgações nas demonstrações financeiras ou incluir modificação em nossa opinião, se as divulgações forem inadequadas. Nossas conclusões estão fundamentadas nas evidências de auditoria obtidas até a data de nosso relatório. Todavia, eventos ou condições futuras podem levar a Associação a não mais se manter em continuidade operacional.

- Avaliamos a apresentação geral, a estrutura e o conteúdo das demonstrações financeiras, inclusive as divulgações, e se as demonstrações financeiras representam as correspondentes transações e os eventos de maneira compatível com o objetivo de apresentação adequada.

Comunicamo-nos com os responsáveis pela governança a respeito, entre outros aspectos, do alcance planejado, da época da auditoria e das constatações significativas de auditoria, inclusive as eventuais deficiências significativas nos controles internos que identificamos durante nossos trabalhos.

São Paulo, 01 de fevereiro de 2022.

Crowe Macro Auditores Independentes

CRC 2SP033508/O-1

Roberson de Sousa Cardoso

Contador- CRCISP 325546/O-9

Fábio Debiaze Pino

Contador- CRCISP 251154/O-9

Balancos patrimoniais

Balancos patrimoniais em 31 de dezembro

Em reais

ATIVO	Nota	2021	2020
Ativo circulante			
Caixa e equivalentes de caixa	4	19.381.591	18.296.554
Contas a receber	5	179.332	246.671
Adiantamentos		137.724	69.205
		19.698.647	18.612.430
Ativo não circulante			
Depósitos judiciais	6	736.666	-
Propriedade para investimento	7	1.932.637	2.034.106
Investimentos	8	1.670.237	1.579.136
Imobilizado	9	1.864.159	1.850.858
Intangível		118.209	108.942
		6.321.908	5.573.042
Total		26.020.555	24.185.472
PASSIVO E PATRIMÔNIO LÍQUIDO			
Passivo circulante			
Fornecedores		20.117	27.121
Obrigações trabalhistas	10	269.134	153.762
Obrigações tributárias		41.188	26.519
		330.439	207.402
Patrimônio líquido			
Patrimônio social	12	24.678.266	22.948.941
Ajuste de avaliação patrimonial		1.011.850	1.029.129
		25.690.116	23.978.070
Total		26.020.555	24.185.472

As notas explicativas são parte integrante das demonstrações financeiras.

Demonstrações do resultado

Demonstrações dos resultados dos exercícios findos em 31 de dezembro

Em reais

	Nota	2021	2020
Receitas	13		
Taxa de convênio - cana-de-açúcar	13.1	3.702.920	3.897.895
Intermediação de plano de saúde	13.2	1.226.960	1.469.256
Resultado de participação societária	8	273.634	264.028
Trabalho voluntário	13.3	130.159	-
Outras receitas	13.4	142.388	242.852
		5.476.061	5.874.031
Receitas (despesas) operacionais			
Despesas gerais e administrativas	14	(1.504.848)	(1.262.311)
Despesas com convênios tecnológicos e pesquisas de classe	15	(1.066.509)	(1.835.107)
Despesas com pessoal	16	(1.846.124)	(1.891.830)
Trabalho voluntário	13.3	(130.159)	-
Outras receitas (despesas)		13.548	(52.756)
		(4.534.092)	(5.042.004)
Superávit antes do resultado financeiro		941.969	832.027
Resultado financeiro	17	770.077	469.099
Superávit do exercício		1.712.046	1.301.126

Demonstrações do resultado abrangente

Demonstrações dos resultados abrangentes dos exercícios findos em 31 de dezembro

Em reais

	2021	2020
Superávit do exercício	1.712.046	1.301.126
Outros resultados abrangentes	-	-
Resultado abrangente do exercício	1.712.046	1.301.126

As notas explicativas são parte integrante das demonstrações financeiras.

Demonstrações das mutações do patrimônio líquido

Demonstrações das mutações do patrimônio líquido

Descrição	Em reais			
	Patrimônio social	Ajuste de avaliação patrimonial	Superávit do exercício	Total
Saldos em 31 de dezembro de 2019	21.403.803	1.046.433	226.708	22.676.944
Transferência do superávit do exercício anterior	226.708	-	(226.708)	-
Realização do ajuste de avaliação patrimonial	-	(17.304)	17.304	-
Incorporação do superávit ao patrimônio social	1.318.430	-	(1.318.430)	-
Superávit do exercício	-	-	1.301.126	1.301.126
Saldos em 31 de dezembro de 2020	22.948.941	1.029.129	-	23.978.070
Realização do ajuste de avaliação patrimonial	-	(17.279)	17.279	-
Incorporação do superávit ao patrimônio social	1.729.325	-	(1.729.325)	-
Superávit do exercício	-	-	1.712.046	1.712.046
Saldos em 31 de dezembro de 2021	24.678.266	1.011.850	-	25.690.116

As notas explicativas são parte integrante das demonstrações financeiras.

Demonstrações dos fluxos de caixa

Demonstrações dos fluxos de caixa dos exercícios findos em 31 de dezembro

Em reais

Fluxo de caixa das atividades operacionais	2021	2020
Superávit do exercício	1.712.046	1.301.126
Ajustes para reconciliar o superávit do exercício com os recursos provenientes com atividades operacionais		
Perdas esperadas com créditos de liquidação duvidosa	143.208	-
Valor residual do ativo imobilizado baixado	4.078	-
Depreciação e amortização	220.873	223.097
	2.080.205	1.524.223
Variações dos ativos e passivos operacionais		
Contas a receber	(75.869)	25.065
Adiantamentos	(68.519)	(29.278)
Depósitos judiciais	(736.666)	-
Fornecedores	(7.004)	(10.811)
Obrigações trabalhistas	115.372	(79.729)
Obrigações tributárias	14.669	(19.146)
Caixa líquido gerado nas atividades operacionais	1.322.188	1.410.324
Fluxo de caixa das atividades de investimento		
Aquisições de investimentos	(91.101)	(73.575)
Aquisições de ativo imobilizado e intangível	(146.050)	(5.320)
Caixa consumido nas atividades de investimento	(237.151)	(78.895)
Acréscimo líquido de caixa e equivalentes de caixa	1.085.037	1.331.429
Caixa e equivalentes de caixa		
No início do exercício	18.296.554	16.965.125
No fim do exercício	19.381.591	18.296.554
Acréscimo líquido de caixa e equivalentes de caixa	1.085.037	1.331.429

As notas explicativas são parte integrante das demonstrações financeiras.

Notas explicativas às demonstrações financeiras

Em 31 de dezembro de 2021 e de 2020

Em reais (R\$), exceto quando indicado de outra forma

1 - Contexto operacional

A Associação dos Fornecedores de Cana de Guariba – Socicana (Associação) composta por 1.120 integrantes no fim de 2021 e 1.143 em 2020 é uma entidade sem fins lucrativos, fundada em 15 de fevereiro de 1951, sediada na cidade de Guariba SP, constituindo-se em órgão de defesa e representação da classe de agricultores plantadores e fornecedores de cana-de-açúcar, cujas atividades se concentram num raio de 100 (cem) quilômetros do município de sua sede.

Tem por objetivo congregar os plantadores e fornecedores de cana-de-açúcar abrangidos pela sua área de atuação; defender o direito e os interesses de seus associados; representar a classe em qualquer município do país, participando e filiando-se a quaisquer entidades representativas; organizar conferências e cursos práticos; facilitar para seus associados à obtenção de benefícios concedidos pelo Poder Público; incrementar o uso de cooperativas em sua área de atuação; e promover o necessário para o bem-estar social, econômico e jurídico dos seus associados.

Para a manutenção das atividades, o artigo 7º do seu Estatuto Social estabelece que a Assembleia Geral defina o valor das contribuições dos associados, através da retenção e repasse feito pelas usinas de açúcar e álcool da região sobre a produção de cana-de-açúcar entregue pelos associados. Nos anos de 2021 e 2020, foram entregues às destilarias e usinas aproximadamente 5.017.219 e 6.279.942 toneladas de cana-de-açúcar respectivamente.

Através da intermediação de convênio de uma empresa privada do segmento de saúde, a Associação disponibiliza também, atendimento médico e hospitalar aos seus associados e dependentes interessados.

Mensuração dos efeitos do COVID-19

Diante do surgimento da pandemia relacionada ao novo Coronavírus (COVID-19), que provocou impactos na saúde e na economia do Brasil e de tantos países ao redor do mundo, a Associação informa que vem tomando medidas preventivas e de mitigação dos riscos em conformidade com a OMS (Organização Mundial da Saúde), com a finalidade de minimizar os impactos à saúde e segurança dos colaboradores, familiares, parceiros e com a comunidade, bem como a continuidade de todas as operações. Todas as medidas estão em conformidade com as leis vigentes.

Em relação as principais estimativas e julgamentos contábeis que possam ter impactos materiais significativos nas demonstrações financeiras, a Associação considerando o estágio atual das suas operações, avaliou os possíveis impactos, para o exercício findo em 31 de dezembro de 2021 e até a emissão do relatório dos auditores independentes, e não identificou impactos significativos a serem mencionados.

2 - Base de preparação

2.1 Declaração de conformidade com relação às práticas contábeis

As demonstrações financeiras foram elaboradas de acordo com as práticas contábeis adotadas no Brasil, incluindo as disposições da Resolução do Conselho Federal de Contabilidade nº. 2015/ITG2002(R1), que aprovou a interpretação técnica ITG 2002 (R1) - Entidades sem fins de lucros.

As demonstrações financeiras foram aprovadas pela administração da Associação em 01 de fevereiro de 2022.

2.2 Base de mensuração

As demonstrações financeiras foram preparadas com base no custo histórico com exceção dos instrumentos financeiros não-derivativos mensurados pelo valor justo por meio do resultado.

2.3 Moeda funcional e moeda de apresentação

As demonstrações financeiras são apresentadas em reais (R\$), que é a moeda funcional da Associação. Todas as informações financeiras apresentadas estão em milhares de reais, exceto quando indicado de outra forma.

2.4 Uso de estimativas e julgamentos

A preparação das demonstrações financeiras de acordo com as práticas adotadas no Brasil exige que a administração faça julgamentos, estimativas e premissas que afetam a aplicação de políticas contábeis e os valores reportados de ativos, passivos, receitas e despesas. Os resultados reais podem divergir dessas estimativas. Estimativas e premissas são revistas de uma maneira contínua. Revisões com relação a estimativas financeiras são reconhecidas no exercício em que as estimativas são revisadas e em quaisquer exercícios futuros afetados.

3 - Principais práticas contábeis

As principais práticas contábeis adotadas para a elaboração dessas demonstrações contábeis são as seguintes:

3.1 Apuração do resultado

As receitas e despesas são registradas pelo princípio da competência.

3.2 Instrumentos financeiros

A Associação opera com instrumentos financeiros, com destaque para caixa e equivalentes de caixa (Nota explicativa nº 4), incluindo aplicações financeiras, contas a receber (Nota explicativa nº 5) e fornecedores, todos registrados em contas patrimoniais, que se destinam a atender suas necessidades operacionais e a reduzir a exposição de riscos de crédito, de taxa de juros e de moeda, quando possível e aplicável. Os instrumentos financeiros estão classificados ao valor justo por meio do resultado.

Os valores registrados no ativo e passivo circulante têm liquidez imediata ou vencimento em sua maioria, em prazos inferiores a 12 meses. Considerando o prazo e as características desses instrumentos, que são sistematicamente renegociados, os valores contábeis aproximam-se dos valores justos.

3.3 Caixa e equivalentes de caixa

Os saldos incluem dinheiro em caixa, depósitos bancários e aplicações financeiras prontamente conversíveis em um montante conhecido de caixa, e não estão sujeitas a um risco significativo de mudança de valor. São avaliados pelo custo de aquisição, acrescidos dos rendimentos que não ultrapassam seus respectivos valores de mercado.

3.4 Contas a receber

São registradas e mantidas nas demonstrações financeiras pelo valor nominal dos títulos representativos desses créditos. Os valores contábeis representam substancialmente os valores justos nas datas dos balanços. A perda esperada para créditos de liquidação duvidosa (PECLD) é constituída, quando aplicável, em montante considerado suficiente para cobrir eventuais perdas com valores a receber, com base na avaliação individual dos créditos, da situação financeira, inclusive o histórico de relacionamento com a Associação.

3.5 Propriedade para investimento

Imóvel mantido para auferir renda com aluguel, é avaliada pelo custo de aquisição, inferior ao valor de mercado.

3.6 Investimento

Participações societárias apresentadas pelo valor de custo de aquisição. O detalhamento do investimento está demonstrado na nota explicativa nº 8.

3.7 Imobilizado

O imobilizado está demonstrado ao custo de aquisição menos as depreciações acumuladas, calculadas pelo método linear e reconhecidas no resultado do exercício, de acordo com as taxas mencionadas na nota explicativa nº 9.

3.8 Redução ao valor recuperável (ativos não financeiros)

O saldo de imobilizado e outros ativos são revistos internamente ao final de cada exercício para se identificar evidências de perdas não recuperáveis, sempre que eventos ou alterações nas circunstâncias indicarem que o valor contábil pode não ser recuperável. Quando houver perda identificada, ela é reconhecida no resultado do exercício pelo montante em que o valor contábil do ativo ultrapassar o valor recuperável, que é o maior entre o preço líquido de venda e o valor em uso de um ativo.

3.9 Provisões para contingências

Uma provisão é reconhecida no balanço patrimonial quando a Associação possui uma obrigação real legal ou constituída como resultado de um evento passado e é provável que um recurso econômico seja requerido para saldar a obrigação. As provisões são registradas tendo como base as melhores estimativas do risco envolvido.

3.10 Outros ativos e passivos circulantes e não circulantes

Os ativos e passivos circulantes e não circulantes são demonstrados pelos valores conhecidos ou calculáveis acrescidos, quando aplicável dos correspondentes encargos, variações monetárias e/ou cambiais incorridas até a data do balanço patrimonial.

3.11 Ajuste de avaliação patrimonial

Constituído pelo custo atribuído em 2010 aos bens do ativo imobilizado. A sua realização compreende a depreciação da mais valia atribuída aos bens.

4 - Caixa e equivalentes de caixa

Descrição	2021	2020
Caixa	840	953
Banco conta movimento	1.972.612	74.331
Aplicações financeiras	17.408.139	18.221.270
Total	19.381.591	18.296.554

As aplicações financeiras são realizadas com instituições financeiras nacionais e refletem as condições usuais de mercado. São substancialmente compostas por aplicações de renda fixa com liquidez imediata, remuneradas pelo Certificado de Depósito Interbancário (CDI).

5 - Contas a receber

Descrição	2021	2020
Mensalidades do plano de saúde	423.666	347.797
(-) Perdas esperadas para crédito de liquidação duvidosa	(244.334)	(101.126)
Total	179.332	246.671

A movimentação das perdas esperadas para créditos de liquidação duvidosa está assim representada:

Descrição	2021	2020
Saldo inicial	(101.126)	(101.126)
Adições	(143.208)	-
Baixa	-	-
Saldo final	(244.334)	(101.126)

A perda esperada para créditos de liquidação duvidosa (PECLD), compreendem a contabilização de títulos vencidos acima de 60 dias. A Associação adota como critério para a estimativa destas perdas, o bloqueio do

beneficiário para o uso do plano de saúde.

6 - Depósitos judiciais

A Associação é requerente em processo de ação declaratória de inexigibilidade de débito, tendo como requerido o Centro de Tecnologia Canavieira S/A, no qual a Associação pleiteia a suspensão de cobrança, bem como que a parte se abstenha de praticar qualquer ato de cobrança extrajudicial ou judicial.

A fim de evitar possíveis inadimplências, a Associação efetuou o depósito judicial no montante de R\$ 736.666 no ano de 2021.

7 - Propriedade para investimentos

Descrição	Taxa	Custo	Depreciação acumulada	2021	2020
				Valor Líquido	Valor Líquido
Imóvel	4% a.a.	2.536.725	(604.089)	1.932.637	2.034.106
Total		2.536.725	(604.089)	1.932.637	2.034.106

Refere-se a um galpão adquirido através de permuta da desapropriação de um prédio ambulatorial, que a Associação mantém como imóvel em comodato. O galpão está alugado à COPLANA - Cooperativa Agroindustrial, gerando renda para Associação.

8 - Investimentos

Descrição	2021	2020
Sicoob Coopecredi	1.669.642	1.578.831
Coplana – Cooperativa Agroindustrial	595	305
Total	1.670.237	1.579.136

No exercício findo em 31 de dezembro de 2021, a Associação aumentou o seu capital na Sicoob Coopecredi em R\$ 90.811 (R\$ 73.575 em 31 de dezembro de 2020).

A Socicana é associada às cooperativas de crédito Sicoob Coopecredi e Coplana – Cooperativa Agroindustrial, os valores são apresentados pelo seu valor de aquisição e ao final de cada período, a Associação recebe a distribuição de sobras, reconhecidas como resultado de participação societária no montante de R\$ 273.634 em 31 de dezembro de 2021 (R\$ 264.028 em 31 de dezembro de 2020).

9 - Imobilizado

Descrição	Taxa	Custo	Depreciação acumulada	2021	2020
				Valor Líquido	Valor Líquido
Terrenos	20%	370.985	-	370.985	370.985
Edificações	4%	1.617.612	(364.732)	1.252.880	1.300.866
Máquinas e equipamentos	10%	274.934	(199.946)	74.988	84.542
Veículos	20%	278.524	(158.621)	119.903	40.287
Equipamentos de informática	20%	114.196	(96.128)	18.068	17.366
Móveis e utensílios	10%	139.270	(114.581)	24.689	34.165
Áudio, vídeo e automação	20%	52.000	(52.000)	-	-
Outras imobilizações	10%	33.380	(30.734)	2.646	2.647
Total		2.880.901	(1.016.742)	1.864.159	1.850.858

Movimentação do ativo imobilizado - 2021

Descrição	2020	Adições	Baixas	2021
Custos				
Terrenos	370.985	-	-	370.985
Edificações	1.617.612	-	-	1.617.612
Máquinas e equipamentos	271.734	3.200	-	274.934
Veículos	295.173	121.491	(138.140)	278.524
Equipamentos de informática	107.423	12.092	(5.320)	114.196
Móveis e utensílios	139.270	-	-	139.270
Áudio, vídeo e automação	52.000	-	-	52.000
Outras imobilizações	33.380	-	-	33.380
Total	2.887.578	136.783	(143.460)	2.880.901
Depreciação acumulada	(1.036.720)	(119.404)	139.382	(1.016.742)
Total	1.850.858	17.379	(4.078)	1.864.159

Movimentação do ativo imobilizado – 2020

Descrição	2019	Adições	Baixas	2020
Custos				
Terrenos	370.985	-	-	370.985
Edificações	1.617.612	-	-	1.617.612
Máquinas e equipamentos	271.734	-	-	271.734
Veículos	295.173	-	-	295.173
Equipamentos de informática	102.104	5.320	-	107.424
Móveis e utensílios	139.270	-	-	139.270
Áudio, vídeo e automação	52.000	-	-	52.000
Outras imobilizações	33.380	-	-	33.380
Total	2.882.258	5.320	-	2.887.578
Depreciação acumulada	(915.130)	(121.590)	-	(1.036.720)
Total	1.967.128	(116.270)	-	1.850.858

10 - Obrigações trabalhistas

Descrição	2021	2020
Férias a pagar	132.531	61.727
Salários e ordenados	46.532	32.766
Encargos sobre férias	45.772	21.296
INSS a recolher	30.879	27.531
FGTS a recolher	10.066	8.743
Empréstimos consignados	3.354	1.699
Total	269.134	153.762

11 - Provisão para contingências

Em 31 de dezembro de 2021 e 2020 a Associação não possui demandas judiciais trabalhistas, cíveis ou tributárias com prognósticos de perda provável, bem como a administração não tem conhecimento de nenhum outro tipo

de contingência da Associação, proveniente de quaisquer outros riscos, sejam relevantes e que necessitem de provisão contábil.

12 - Patrimônio líquido

O patrimônio social é apresentado em valores atualizados e compreende o patrimônio social inicial, acrescido dos valores dos superávits e diminuído dos déficits apurados desde a data da fundação da Associação. O valor do patrimônio social em 31 de dezembro de 2021 é de R\$ 24.678.266 (R\$ 22.948.941 em 2020).

O ajuste de avaliação patrimonial, foi constituído pelo custo atribuído aos bens do ativo imobilizado em 2010, onde a sua realização é composta em suma pela depreciação da mais valia atribuída aos bens.

13 - Receitas

13.1 Taxa convênio - cana de açúcar

Descrição	2021	2020
Raízen Energia S/A.	1.323.420	1.419.471
São Martinho S/A	1.122.753	1.174.480
Usina Santa Adélia S/A.	554.460	591.961
Pitangueiras Açúcar e Álcool	366.810	362.144
Nardini Agroindustrial Ltda.	89.961	81.113
Central Energética Moreno	71.033	69.773
Usina Santo Antonio S/A.	52.292	56.207
Coopercredi	41.322	18.518
Usina São Francisco S/A.	35.240	67.006
Tereos (Agropecuária Irmãos Paro)	14.197	-
Biosev Bioenergia S/A.	13.012	23.337
Tereos Açúcar e Energia - Usina São José	8.595	8.107
Destilaria Santa Clara	5.989	23.809
Outras	3.836	1.969
Total	3.702.920	3.897.895

A receita da taxa de convênio é reconhecida no mesmo período (ano safra) de entrega e comercialização da cana-de-açúcar. No exercício de 2021 foram fixadas com base em R\$ 0,70 por tonelada de cana-de-açúcar fornecida pelos produtores no período de abril a dezembro de 2021 e de 2020 (R\$ 0,60 por tonelada), e repassadas à Associação pelas usinas e destilarias da região.

13.2 - Intermediação de plano de saúde

Descrição	2021	2020
Plano de saúde em grupo	15.894.049	15.232.243
Repasso à operadora de saúde	(14.667.089)	(13.762.987)
Total	1.226.960	1.469.256

A Associação fornece aos seus associados, filiados e colaboradores, a intermediação do plano de saúde e odontológico da operadora Hapvida e obtém uma taxa de retorno, reconhecendo no mesmo período (mês) do vencimento dos boletos de cobranças dos associados, líquida do repasse a operadora do plano de saúde.

13.3 - Trabalho voluntário

Os trabalhos voluntários foram reconhecidos conforme determina a resolução nº 2015/ITG2002 (R1), que aprovou a interpretação técnica ITG 2002 (R1) “Entidades sem fins de lucros”, que define que o valor voluntário deve ser reconhecido pelo valor justo de prestação de serviço como se tivesse ocorrido o desembolso financeiro, para reconhecimento da despesa e receita de voluntariado.

As horas voluntárias estão relacionadas às reuniões de Conselho realizadas uma vez ao mês, as quais participam o presidente, secretário, tesoureiro e 10 conselheiros. A Associação utilizou como parâmetro para determinação de valores de trabalho voluntário, o controle de presenças e remunerações de mercado, adequada as necessidades da Associação. Em 31 de dezembro de 2021 foi registrado o montante de R\$ 130.159. (em 31 de dezembro de 2020 a Administração não possuía controle, as quais não são relevantes).

Por definição estatutária a Associação não remunera, a qualquer título, seus membros dos conselhos de administração ou fiscal.

13.4 - Outras receitas

Descrição	2021	2020
Receitas com aluguel de imóvel (nota 7)	104.186	98.027
Outras receitas	38.202	144.825
Total	142.388	242.852

14 - Despesas gerais e administrativas

Descrição	2021	2020
Despesas com depreciação e amortização	(220.873)	(223.096)
Provisão para créditos de liquidação duvidosa	(143.208)	-
Conservação e reparos	(99.547)	(33.422)
Serviços jornalísticos	(97.385)	(97.385)
Despesa com viagem	(95.836)	(61.835)
Honorários advocatícios	(85.227)	(137.412)
Serviços de contabilidade e auditoria	(84.061)	(82.385)
Impostos, taxas e licença	(78.993)	(66.199)
Combustíveis e lubrificantes	(65.933)	(30.897)
Material de expediente	(48.452)	(37.005)
Seguros	(41.864)	(41.826)
Serviços informatizados	(28.401)	(19.125)
Postais	(26.296)	(28.407)
Aluguel de veículos	(25.851)	(18.616)
Brindes e doações	(23.469)	(9.780)
Eventos	(19.294)	(5.648)
Honorários diversos	(16.917)	(1.700)
Telefone	(10.802)	(11.951)
Outras despesas	(292.439)	(355.622)
Total	(1.504.848)	(1.262.311)

15 - Despesas com convênios tecnológicos e pesquisas de classe

Descrição	2021	2020
CTC - Centro de Tecnologia Canavieira	(368.327)	(1.135.571)
ABAG - Associação Brasileira do Agronegócio	(140.362)	(121.880)
Convênio Orplana	(194.853)	(183.681)
Fundag - Fundação de Apoio a Pesquisa Agrícola	(180.000)	(180.000)
IBISA - Instituto Brasileiro para Inovação e Sustentabilidade	(97.844)	(84.960)
FAI - Fundação de apoio Inst. Desen Científico e Tecnológico	(85.123)	(129.015)
Total	(1.066.509)	(1.835.107)

16 - Despesas com pessoal

Descrição	2021	2020
Salários e ordenados	(1.110.191)	(1.103.552)
INSS	(289.143)	(257.282)
Férias e indenizações	(129.913)	(192.489)
Alimentação	(111.832)	(107.132)
FGTS	(88.140)	(124.803)
Plano de saúde	(82.934)	(89.189)
Cursos e capacitações	(7.537)	-
Auxílio escola	(3.013)	(2.988)
Outras despesas	(23.421)	(14.395)
Total	(1.846.124)	(1.891.830)

17 - Resultado financeiro

Descrição	2021	2020
Receitas financeiras		
Rendimento de aplicações financeiras	817.956	550.779
Descontos obtidos	1.303	85
	819.259	550.864
Despesas financeiras		
IRRF sobre aplicações financeiras	(49.096)	(81.660)
Outras despesas	(86)	(105)
	(49.182)	(81.765)
Total	770.077	469.099

18 - Renúncia fiscal

Em atendimento ao item 27, letra “c” da ITG 2002 (R1) – Entidade sem finalidade de lucros, a Associação apresenta a seguir a relação dos tributos objetos da renúncia fiscal para os períodos findos em 31 de dezembro de 2021 e de 31 de dezembro de 2020:

- Imposto de renda da Pessoa Jurídica (IRPJ);
- Contribuição Social sobre o Lucro Líquido (CSLL).

19 - Gerenciamento de riscos

A seguir o entendimento da administração da exposição para os seguintes riscos resultantes de instrumentos financeiros:

- Risco de crédito; e
- Risco de liquidez.

Esta nota apresenta informações sobre a exposição da Associação para cada um dos riscos acima, os objetivos, políticas e processos de mensuração e gerenciamento de riscos e gerenciamento do capital da Associação.

A Administração da Associação tem a responsabilidade global para o estabelecimento e supervisão da estrutura de gerenciamento de risco. As políticas de gerenciamento foram estabelecidas para identificar e analisar os riscos ao qual está exposto, para definir limites de riscos e controles apropriados, e para monitorar os riscos e a aderência aos limites impostos. As políticas de risco e os sistemas são revistos regularmente para refletir mudanças nas condições de mercado e nas atividades da Associação.

Risco de crédito

Risco de crédito é o risco de a Associação incorrer em perdas decorrentes de uma contraparte em um instrumento financeiro, decorrentes da falha destes em cumprir com suas obrigações contratuais. O risco é basicamente proveniente da conta de Caixa e equivalentes de caixa e Contas a receber.

Para o Caixa e equivalentes de caixa a Associação mitiga o risco se relacionando apenas com as principais instituições financeiras do país. Para o Contas a receber, a Associação mitiga o risco acompanhando mensalmente a posição financeira de seus associados e as respectivas inadimplências, efetuando as cobranças quando necessário.

Risco de liquidez

Risco de liquidez é o risco em que a Associação poderia encontrar dificuldades em cumprir com as obrigações associadas com seus passivos que são liquidados com pagamentos à vista ou com outro ativo financeiro. A abordagem da Administração é de garantir, o máximo possível, que sempre tenha liquidez suficiente para cumprir com suas obrigações ao vencerem, sob condições normais e de estresse, sem causar perdas inaceitáveis ou com risco de prejudicar a reputação da Associação.

A Associação utiliza o monitoramento de exigências de fluxo de caixa e na otimização de seu retorno de caixa em investimentos. Busca manter o nível de seu caixa e equivalentes de caixa e outros investimentos altamente negociáveis a um montante em excesso as saídas de caixa sobre instrumentos financeiros, monitorando também o nível esperado de entradas por fluxos de caixa sobre seus ativos junto com as saídas esperadas por de seus passivos.

20 - Cobertura de seguros

A Associação mantém cobertura de seguros por montantes considerados suficientes pelos departamentos técnicos e operacionais (DTO) para cobrir eventuais riscos sobre seus ativos e/ou responsabilidades.

O escopo dos trabalhos de nossos auditores não inclui a emissão de opinião sobre a suficiência da cobertura de seguros, a qual foi determinada pela Administração da Associação e que a considera suficiente para cobrir eventuais sinistros.

21 - Eventos subsequentes

Em conformidade com as normas brasileiras de contabilidade, a administração da Associação fez suas avaliações e chegou à conclusão de que não ocorreram fatos relevantes a serem divulgados entre a data base do encerramento das demonstrações financeiras e a data da sua respectiva aprovação.

Parecer do Conselho Fiscal

Nós, membros efetivos do Conselho Fiscal da Associação dos Fornecedores de Cana de Guariba, Socicana, somos de parecer favorável à aprovação das contas apresentadas pela Diretoria, relativas ao ano de 2021.

Guariba, março de 2022.

Maurício Palazzo Barbosa
André Paiva Amaral Muniz
Mateus da Silva Carneiro

Conclusão

Apresentadas as questões de maior relevância da gestão da Socicana durante o exercício de 2021, e tendo em vista o parecer favorável do Conselho Fiscal, nossa expectativa é de que o Relatório de Diretoria e as Peças Contábeis que dele fazem parte tenham a aprovação da soberana Assembleia Geral Ordinária.

Guariba, março de 2022.

A Diretoria

